Salou celebra la Festa de la Segregació

Redacció

El dilluns 30 d'octubre, Salou va celebrar l'11è aniversari de la seva independència municipal amb diversos actes, enguany culminats amb les inauguracions de dos equipaments emblemàtics: el Centre Cívic i l'Escola de Música.

A les 10 del matí es va obrir un parc infantil per a la canalla a la Plaça de la Pau, que no cal dir que s'ho va passar d'allò més bé. A les 11 es va procedir a la inauguració d'un carrer dedicat a la memòria del que va ser durant 26 anys arquitecte municipal, Francesc Ubach, concretament entre els anys 1949 i 1975, anys en què va començar l'anomenat "boom" turístic. Posteriorment, i amb l'assistència del Conseller de Governació de la Generalitat, Josep Antoni Duran i Lleida, va tenir lloc la inauguració dels dos edificis a què abans fèiem referència, d'una estètica realment espectacular, i que han vingut a millorar notablement les instal.lacions que amb més o menys provisionalitat han cobert fins ara les mateixes funcions, amb serioses limitacions d'espai i comoditat que els nous edificis no presenten. Un aperitiu popular va posar fi a la jornada festiva matinal.

A les 8 del vespre va tenir lloc la presentació d'un audiovisual ("Quasi tot Salou"), encarregat a Jordi Saludes per la Regidoria de Cultura. Es tracta d'una successió d'imatges, algunes certament impactants i de gran bellesa formal, que en un breu temps d'uns set minuts permeten fer-se una idea de la realitat actual de la vila. L'audiovisual es desenvolupa amb un fons musical, sense cap explicació parlada.

Finalment, un concert de cant coral, amb la participació del Cor Crescendo, de l'IES Jaume I, la Coral Eixàrcia i el Coro Vasco Ama-Lur, va cloure la jornada. Del concert de cant coral, a banda dels mèrits artístics dels participants, el nostre col.laborador Anton Adserias en destaca que el director d'Ama-Lur va fer la presentació en català de totes les peces que van interpretar i que van reservar com a última interpretació la de "L'emigrant", que va merèixer emocionats aplaudiments del públic que omplia la sala.

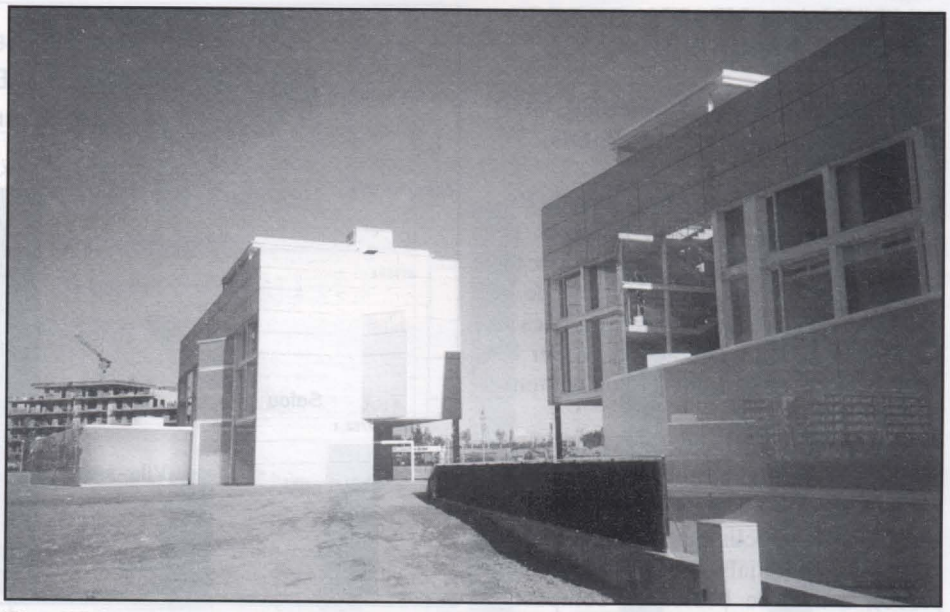

Els edificis del Centre Cívic i l'Escola de Música, al fons, ofereixen una imatge certament futurista

Romiatge a Mas Calvó

Redacció

Un temps insegur, que va anar empitjorant tal com avançava el matí del diumenge dia 22 d'octubre, va deslluir el tradicional romiatge dels fidels vila-secans a Mas Calvó. Com en anteriors edicions de la festa, el trenet de la Pineda va acostar els participants que així ho van voler. Després de la missa en honor de Sant Bernat van ballar els gegants Ton i Pineda, acompanyats en aquesta ocasió per una geganta (però no tant) de Reus, i a continuació hi va haver ballada de sardanes, amb la cobla del Col.legi Pare Manyanet, de Reus. No hi va haver actuació castellera, tot i estar anunciada. Entre el nombrós públic present, i a més dels propietaris de Mas Calvó, hi havia els alcaldes de Reus i de Vila-seca, Pérez i Poblet, i altres personalitats de la vida política, com ara el diputat vila-secà Joan Maria Pujals.

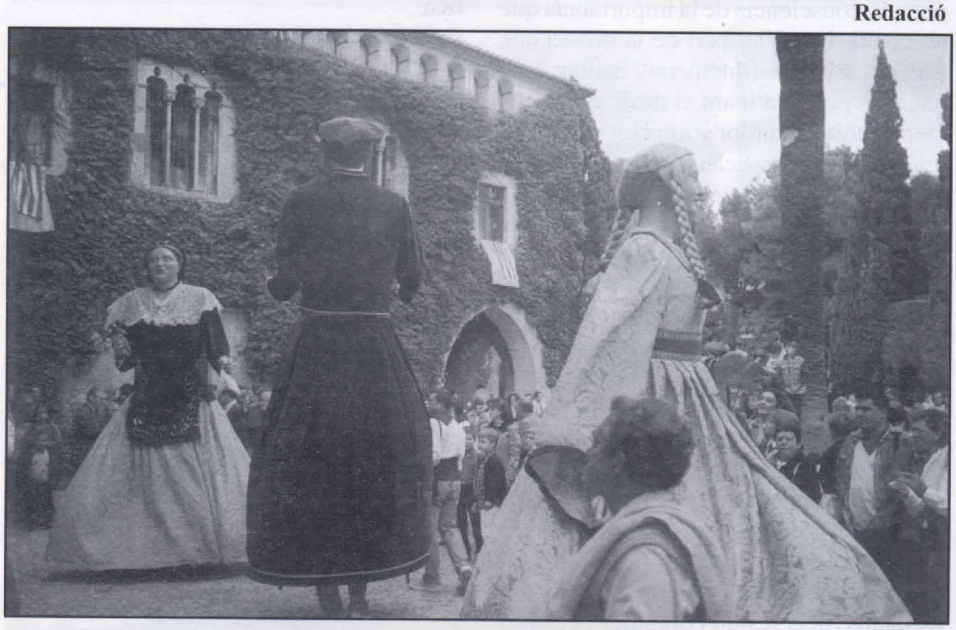

Com cada any, la missa en honor de Sant Bernat va anar acompanyada de diverses activitats festives, com ara la ballada de gegants

Mas Calvó abre sus puertas a los ciudadanos de Vila-seca

Más Calvó, una antigua masía del siglo XII, abrió ayer de nuevo sus puertas para acoger a los miles de vecinos de Vila-seca que ayer, como cada año en estas fechas, participan en la tradicional romería en honor de uno de sus patrones, San Bernat Calvó. "Gegants", "castells" y música amenizaron la fiesta tras el acto religioso que se celebra desde tiempos inmemoriales cada tercer domingo de octubre y que supone todo un evento social para los vilasecanos. Desde hace algunos años, son los menos los que prefieren cumplir con la tradición. Es decir, recorrer a pie los dos kilómetros que separan el núcleo de Vila-seca de Mas Calvó. La mayoría acude a la cita utilizando su propio coche o bien en el "trenet" turístico que el Ayuntamiento pone a disposición de los vecinos. Todos los asistentes pudieron recorrer a su antojo los magníficos jardines de Mas Calvó y visitar el interior del edificio principal. La fiesta acabó con una degustación de coca y vino dulce.

MARIANO CEBOLLA

Los "gegants" de Vila-seca participaron en la gran fiesta celebrada en Mas Calvó, una masía privada que sólo se abre al público el día de la romería

"¡El parchís se inventó en India!"

Los niños aprenden jugando el valor de la diversidad en la I Trobada Cultural

BEGOÑA FLORÍA
Tarragona

Mira mamá, ¡si el parchís se inventó en India!", exclamó ayer Arnau sorprendido mientras se preparaba para participar como ficha humana en un gran tablero gigante instalado en una de las salas feriales del Palau de Congressos de Tarragona. Parchís, dominó, oca, peonzas...Y también waris, de Ganha; tangrams, de China; Caroms, de Egipto, y un sinfín de juegos más procedentes de diferentes partes del mundo. Todos ellos al alcance de decenas de niños que ayer participaron en la I Trobada Cultural del Tarragonès, una fiesta familiar organizada con un objetivo claro: favorecer la integración de los diferentes colectivos que hoy conviven en la sociedad tarraconense.

"Hemos partido del juego como símbolo de la integración y hemos querido enseñar a los niños y sus familias ejemplos de elementos, como el dominó, inventado en China, que han enriquecido nuestra cultura", explicó Carles Sala, presidente del Consell Comarcal del Tarragonès, una de las entidades promotoras de la jornada. La gran ludoteca instalada en el Palau de Congressos se llenó de niños desde primera hora de la mañana. Unos aprendieron estrategia jugando en tableros como el caram o el wari. Otros mostraron su habilidad con la peonza o el diábolo chino. También se montaron diferentes talleres para conocer otros aspectos culturales, como la escritura árabe o la simbología indígena del Amazonas.

Pero ante todo, el evento fue un encuentro entre familias de origen diverso en un ambiente distendido y festivo. Uno de los actos con más éxito fue el banquete preparado para 250 personas a base de "cebuyen", un plato senegalés hecho con arroz y pescado, y cuscús marroquí. Todo ello acompañado con zumos de frutas africanas, como el "bissap" o el "bouye", y con té verde con pastas.

Antes, por la mañana, dos conferencias analizaron el papel de la familia en el fenómeno migratorio y se dieron a conocer experiencias de convivencias entre culturas en la comarca del Tarragonès, destacando el papel de las mujeres como elemento de socialización familiar y de enlace con la cultura catalana. Por la tarde, continuó la fiesta con una exhibición de lucha de Senegal y con una muestra de fusión de ritmos y danzas de diferentes culturas, con grupos argentinos, catalanes, africanos y flamencos.●

MARIANO CEBOLLA

Unas voluntarias, de origen senegalés, preparando uno de los platos que se degustaron ayer

DELTEBRE

Los alumnos en huelga por el conflicto con un maestro vuelven a clase

VÍCTOR SORRIBES

DELTEBRE. – Los once alumnos de cuarto curso del colegio público Riumar de Deltebre, que llevaban una semana sin asistir a clase en protesta contra los presuntos malos tratos psicológicos de un maestro, vuelven hoy al colegio. Los padres permitirán que sus hijos retomen el curso después que el Departament d'Ensenyament haya suspendido cautelarmente al profesor de sus funciones, mientras se investiga el caso. Con todo, reclaman que la suspensión sea definitiva.

A este conflicto se añade la iniciativa de otro grupo de padres, de alumnos de sexto curso del mismo colegio, que defienden al maestro asegurando que es un buen profesional. Estos padres han solicitado, incluso, una reunión con el delegado de Ensenyament en las Terres de l'Ebre, Francesc Ferrer, para pedirle que reconsidere su postura y mantenga las funciones del profesor en sexto curso, donde también impartía clases.●

www.maremagnum.es / Tel. 93 225 81 00

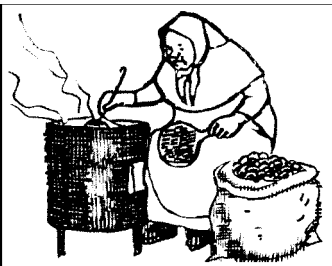

Una noche de fiesta con castañas y malabares de fuego, transforman Maremagnum en un lugar mágico.

CASTAÑADA PARA ADULTOS, el miércoles 31, a las 23 horas.
Entrada Libre.

La noche es MAGNUM

Diari
22 OCT. 2001
de Tarragona

Tradición y devoción vuelven a mezclarse en la tradicional Romería a Mas Calvó

Algo más de 300 vecinos se dieron cita en la conocida masía para celebrar la festividad

La costumbre de completar a pie esta romería se ha perdido. Los vecinos de Vila-seca la realizan ahora en coche o en el trenecito turístico. Aún así, la Fiesta de Sant Bernat Calvó sigue manteniendo buena parte de su esencia, basada en una bonita mezcla de tradición popular y devoción religiosa. Algo más de 300 personas colaboraron ayer para que así sea.

W. JAMISON/VILA-SECA
wjamison@diaridetarragona.com

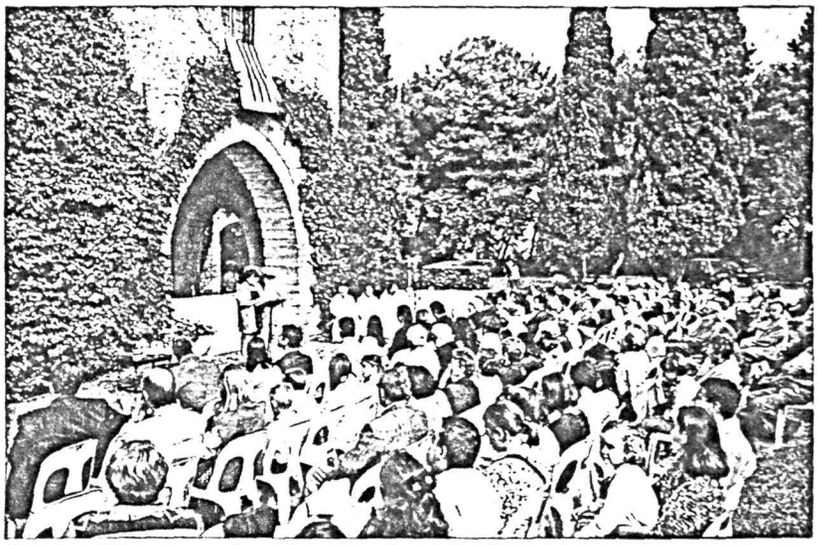

Algo más de 300 personas se dieron cita ayer en la fiesta de Sant Bernat Calvó. TONI PERIS

Los 300 participantes fueron llegando a Mas Calvó, en uno de los costados de la autovía de Reus, poco a poco desde media mañana. La inmensa mayoría lo hizo en coche. Otros, los menos, optaron por el trenecito. Entre el gentío había algún que otro «ilustre», sobre todo político. Así, no quisieron perderse la cita personalidades como el alcalde de Vila-seca, Josep Poblet; su colega de Reus, Lluís Miquel Pérez; el concejal de Turismo, Josep Graset; y el ex conseller Joan Maria Pujals, entre otros. Y como anfitriones, los miembros de la familia Ferrero, propietaria de la conocida masía.

La jornada festiva comenzó con actuaciones de los grupos de *gegants*, *capgrossos* y *grallers* de Vila-seca en los mismos jardines de Mas Calvó. Los más pequeños, sin embargo, preferían, en lugar de presenciar el espectáculo, correr y jugar por los reseñados jardines. El estanque que hay en la entrada y los patos que moran en él fueron su principal foco de atracción.

Los mayores, por su parte, se repartían entre los amplísimos jardines y las 300 sillas dispuestas para presenciar la posterior Misa en honor a Sant Bernat. Unos paseaban y otros simplemente pasaban el rato charlando distendidamente. También los hubo que presenciaron, de pie y con atención, toda las actuaciones de las agrupaciones de Vila-seca anteriormente reseñadas.

El oficio solemne comenzó pocos minutos después de las doce del mediodía. Apenas quedó una silla libre, aunque hubo quien prefirió seguirlo de pie. El mismo dio paso, posteriormente, a una actuación castellera.

La distribución de cocas

Otra de las citas tradicionales de esta celebración en honor a Sant Bernat Calvó es el reparto de las cocas. Hay quien le atribuye un sentido caballeresco medieval, pero diversas personas estudiosas aseguran, sin embargo, que se trata de un acto mucho más reciente. Lo datan, concretamente, de cuando la masía pasó a ser de su actual propietario, Josep Ferrero Cabanach, quien le habría añadido a la fiesta este peculiar detalle de ofrecer cocas a los que participan en la romería.

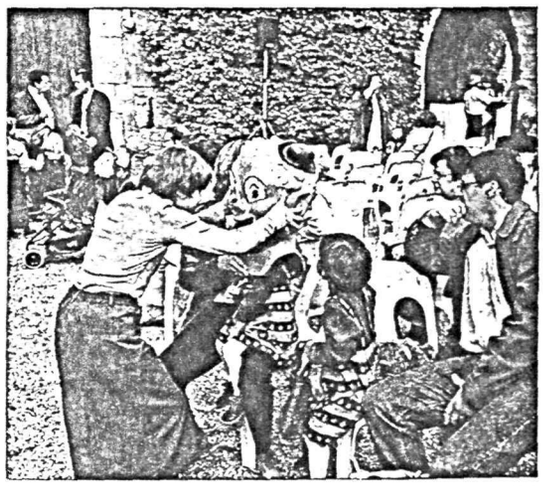

Familia ayudando a un niño a staviarse de capgrosso. TONI PERIS

EL APUNTE

Un poco de historia

La historia se remonta al 11 de abril de 1169. Ese día, el arzobispo de Tarragona, Hug de Cervelló, daba a un tal Calvó, distinguido como Hombre de Paraje, lo que hoy se conoce como Mas Calvó. Once años más tarde nacía el tercer hijo del mencionado Calvó y su esposa Beatriz. Le dieron el nombre de Bernat. la tradición afirma que el pequeño fue bautizado en la Iglesia Parroquial de Vila-seca, extremo confirmado por el jesuita Padre Onofre Reyes en su biografía titulada «Vida, virtudes y milagros de San Bernardo Calvó, religioso cisterciense, abad de Santes Creus y obispo de la ciudad de Vique», editada en Barcelona en 1689.

Por aquellas fechas, el territorio propiedad de Calvó gozaba de jurisdicción propia en el aspecto civil. Por tal motivo no dependía de ningún otro señor. eso sí, tenía la obligación de contribuir con las delmas y primicias a la Iglesia de Tarragona. Eclesiásticamente pertenecía a la Parroquia de Vila-seca.

El joven Bernat, después de licenciarse como jurista, se inclinó por la carrera de las armas. Con 33 años de edad acabó decantándose por la actividad monástica. Algunos biógrafos afirman que adoptó esta determinación al ver de cerca la muerte a causa de una grave enfermedad.

Su entrada en el Monasterio de Santes Creus tuvo lugar el 30 de marzo de 1214, coincidiendo con la Pascua de Resurrección. Poco después, el 18 de mayo del mismo año, vistió el hábito blanco del císter. Bernat Calvó ya constaba como Prior de aquella numerosa comunidad el 3 de enero de 1219. Seis meses más tarde fue elegido abad, cargo que ejerció hasta las segunda mitad de 1233, cuando fue nombrado obispo de Vic. Falleció el 26 de octubre de 1243.

Cantàbria (2n estudi de la Platja de la Pineda) qui va proposar tres alternatives. El Ministeri de Medi Ambient va considerar que l'espigó més llarg i obert era l'idoni. A partir d'aquestes dades, el Port de Tarragona ha redactat un altre projecte, que té les benediccions de tothom. A dia d'avui faltava tan sols saber si havia estat realitzat el tràmit administratiu del projecte executiu. La idea seria licitar les obres immediatament per començar-les abans de la temporada d'estiu. Es preveu que la durada d'aquestes serà de tres mesos.
La construcció del nou espigó a la zona del Racó hauria d'augmentar la longitud d'aquella part de la platja d'una manera considerable (segons el Port de Tarragona al voltant de 50-60m). Doncs ara per ara aquesta és la zona de la platja més malmesa.
Aquestes tres actuacions (les dues primeres executades) van destinades a estabilitzar la platja de la Pineda, atesa la configuració actual del Port de Tarragona. Cal esmentar que qualsevol obra que en un futur realitzi el Port de Tarragona (com de fet ja n'hi ha de programades) ha d'anar acompanyada de mesures correctores afegides i els seus corresponents estudis d'impacte ambiental.
A partir de les futures ampliacions del Port, la Universitat de Cantàbria va afegir possibles solucions sobre aquestes 'hipòtesis'. En aquest sentit, el Sr. Raúl Medina apuntava com a possibles mesures l'ampliació de l'espigó dels Prats, fet que comportaria una platja en aquesta zona d'uns 300m, destinada a pinars, dunes... També la construcció d'un segon espigó gairebé al bell mig de la platja de la Pineda, que suposaria un fort impacte visual i la separació en dues platges... però tot això es valorarà en el seu temps i amb estudis més detallats.

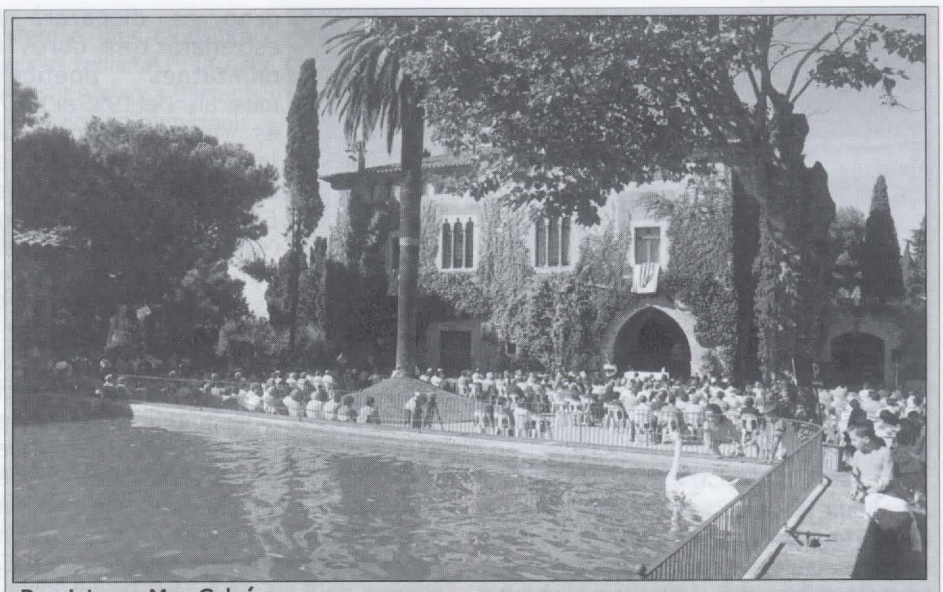

Romiatge a Mas Calvó

Un any més, va tenir lloc el tradicional romiatge a Mas Calvó. Això sí, en aquesta edició es van introduir una sèrie de novetats. La festivitat ja va engegar el divendres 24 d'octubre, amb una conferència a càrrec de Mn. Manuel Fuentes sota el títol "Sant Bernat Calvó, abat de Santes Creus i Bisbe de Vic" i la presentació dels quatre llibres més significatius del Dr. Josep Gil Ribas a càrrec de Montserrat Coll Calaf. L'endemà dissabte hi va haver les actuacions de l'Esbart Ramon d'Olzina i el Grup de Danses Vives Raval i Vila d'Oliva, fruit de l'intercanvi entre el Casal Jaume I d'Oliva (País Valencià) i Vila-seca. Finalment, el diumenge vint-i-set d'octubre es va celebrar el romiatge a Mas Calvó, amb les actuacions de gegants, capgrossos i grallers de Vila-seca, l'ofici de la missa i l'actuació dels esbarts Ramon d'Olzina i el Grup de Danses Vives d'Oliva.

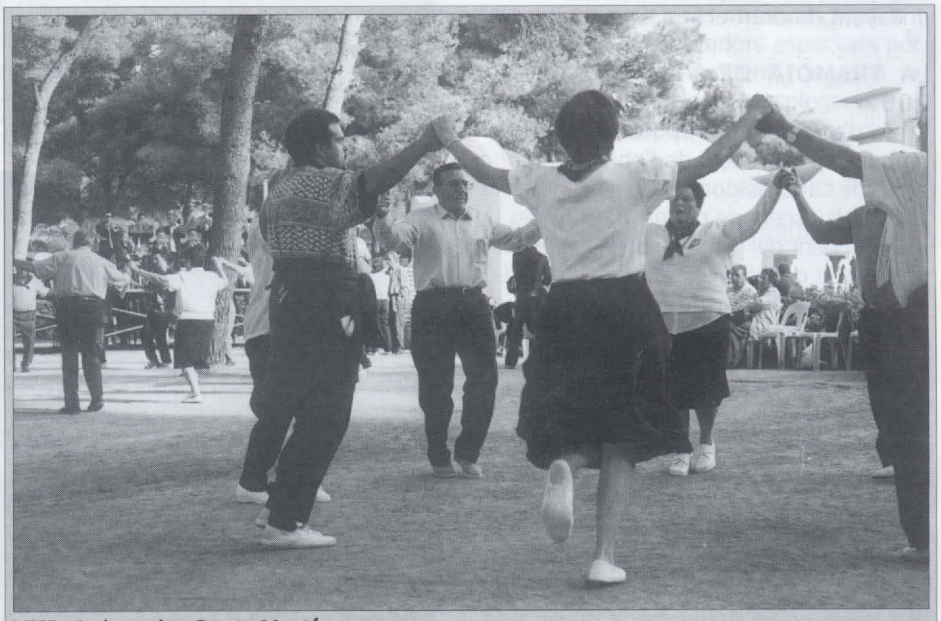

XIII Aplec de Sant Martí

Diumenge dia tres de novembre tingué lloc la tretzena edició de l'aplec de Sant Martí. Amb una climatologia insegura, les cobles Reus Jove, Mediterrània i Sant Jordi Ciutat de Barcelona, en doble sessió de matí i tarda van anar desgranant les vint-i-sis sardanes programades. Un dinar de germanor, preparat al mateix Parc Municipal de Salou, va servir als participants vinguts d'arreu del país per recuperar forces.

Diari
26 OCT. 2002
de Tarragona

VILA-SECA

LA FESTIVIDAD DE SANT BERNAT CALVÓ OFRECE ACTUACIONES DE DANZA EN LA PLAÇA DE L'ESGLÉSIA

Las celebraciones de Sant Bernat Calvó, que empezaron el pasado jueves en la Biblioteca, siguen hoy con dos actuaciones a cargo del Esbart Ramon d'Olzina y de el grupo de Danses Vives Raval i Vila, de Oliva (Comunidad Valenciana). El acto se celebrará en la Plaça de l'Església, a partir de las 18.30 horas.

EL PUNT
28 OCT. 2002

Romiatge a Mas Calvó de Vila-seca amb motiu de la festivitat del sant

● **Vila-seca.** En el marc de la Festivitat de Sant Calvó, ahir es va celebrar a Vila-seca el tradicional romiatge a Mas Calvó, on es van organitzar diverses activitats. D'aquesta manera, a 2/4 de 12 del migdia hi va haver una actuació dels Gegants, Capgrossos i Grallers de Vila-seca, que va donar pas a una missa en honor de sant Bernat. Així mateix, a la una del migdia es va celebrar una altra actuació, que en aquest cas va estar protagonitzada per l'Esbart Ramon d'Olzina i el Grup de Danses Vives Raval i Vila d'Oliva, del País Valencià. Ambdós grups de danses també van participar dissabte en un altre acte emmarcat en la Festivitat de Sant Bernat Calvó i que en aquest cas va tenir per escenari la plaça de l'Església de Vila-seca. Les celebracions es van iniciar divendres amb la conferència *Sant Bernat Calvó, abat de Santes Creus i bisbe de Vic*. / EL PUNT

DIA: 27.10.03
NOM: 2521
PÀG: 8

EL PUN

Tot i la pluja, un centenar de vila-secans participen en l'anada a peu a Mas Calbó

A.J. / **Reus**

● Malgrat les intenses pluges que van caure ahir a la demarcació, els vila-secans no van deixar de celebrar un any més el tradicional romiatge a Mas Calvó amb motiu de la festivitat de Sant Bernat Calvó. Aquest romiatge és organitzat des de sempre per la parròquia de Vila-seca i té un aire totalment popular encara que no ha perdut el seu sentit estrictament religiós. Des de fa uns quants anys el romiatge es fa coincidir amb el diumenge més proper a la diada litúrgica.

Així que, els vila-secans i persones procedents de les contrades van fer la tradicional anada a peu —que amb els anys s'ha convertit amb l'anada amb cotxe i més encara en els dies de pluja— pel camí del Mas Calbó acompanyats dels gegants, els capgrossos i els grallers de Vila-seca, i un cop allí, van celebrar la missa que va presidir el rector de l'església de Vila-seca.

A causa de les incidències climatològiques, es van suspendre els actes acompanyants de la festa com la ballada de sardanes i l'actuació castellera dels Xiquets de Reus. No obstant això, les coques de la festivitat no es van deixar de repartir.

La pluja no va impedir que els assistents es quedessin sense les coques de la festivitat. / A.J.

El Pont de Fusta, núm. 297 (novembre 2004), p. 18-19

Romiatge a Mas Calvó

El bon temps va ser l'especatdor d'excepció de la nova edició del Romiatge a Mas Calvó. Fou el 24 d'octubre. Una gran assistència de públic per fruir d'un dia que invitava a sortir. Assistir a la Missa en honor a Sant Bernat i gaudir dels Gegants, Capgrossos i grallers de Vila-seca així com dels Castells dels Xiquets del Serrallo o de les danses (amb música en directe) del nostre Esbart més internacional. Després dels diferents actes, com ja es tradicional es va poder fer una visita al Mas mentre s'oferia l'esmorçar a base de coca i xocolata.

Salou celebra el 15è aniversari

Entre els dies 24 i 30 d'octubre Salou ha celebrat el 15è aniversari de la seva independència municipal. Diversos actes organitzats per l'Associació Amics 30 d'Octubre han constituit el gruix de les celebracions d'enguany. Precisament l'Associació va nèixer per donar a la festa de la segregació un caire més popular i participatiu, complementari de les celebracions oficials. El dia 24 va tenir lloc un campionat de dominò, activitat lúdica que va deixar pas, el dia 28, a l'acte més protocolari: el pregó de la festa, a la Torre Vella, que va ser pronunciat pel president de la Diputació, Joan Aregio. L'endemà, divendres, a la plaça de la Pau tingué lloc una festa infantil, amb jocs gegants, tallers, pallassos i xocolata amb coca, i a la nit, en un envelat instal.lat davant el Pavelló Municipal d'Esports es va desenvolupar una nit de música jove, que va comptar amb les actuacions de grups musicals i dj's. El dia 30 els actes es van traslladar al passeig de Jaume I, amb una traca de coets, amenitzada per una xaranga, després amb una romescada popular, i finalment a les 3 de la tarda la tradicional tronada, acompanyada de cava i lioneses de nata. A la nit, un ball a l'envelat amb l'orquestra Slogan tancava la jornada commemorativa. L'Associació Amics 30 d'Octubre va celebrar el tradicional dinar de germanor, a l'hotel Casablanca.

L'Alcalde de Salou, Esteve Ferran, durant el seu parlament institucional amb motiu del 15è aniversari de la Segregació

Paral.lelament la Colla de Gegants de Salou va organitzar els actes corresponents a l'IX Vila Grallera, que enguany s'esqueia a Salou. A més de diversos

El Pont de Fusta, núm. 297 (novembre 2004), p. 18-19

En la mort de Jordi Gebellí

Per Carles Jansà Gran

L'últim dia d'estiu ens va deixar per sempre Jordi Gebellí i Puig, el poeta reusenc de 72 anys que va néixer i ha mort a la seva ciutat.

Val la pena fer un comentari sobre la relació i els vincles que Jordi Gebellí va mantenir amb el nostre poble. En el transcurs dels anys que treballà a l'Ajuntament va publicar *Temps i vents*, un llibre de poemes dedicats a Vila-seca, a Salou, a la mar i a les nostres terres més estimades. El llibre es va editar l'any 1985 amb el número 11 de la Col·lecció de Monografies que publica l'Agrupació Cultural. El recull de poemes conté un sucós i significatiu pròleg del poeta Marià Manent i està il·lustrat amb gravats d'Enric Prats Auqué, el polifacètic home cult de la Bassa del Just. El llibre conté més de quaranta poemes dedicats al nostre poble dels anys 80. Vegem tot seguit el poema *Bon dia d'hivern vora el mar* que figura en el text:

Que mansament l'onada remoreja
vora la platja nua de l'hivern...
El sol amorosit fa una barreja
de colors càlids, que el fan més
fratern.

El sol avui s'haurà jugat l'escola,
i presumit, lluïnt el serrell d'or,
diríeu que ha trencat la vidriola
i sobre el mar escampa el seu
tresor...

Així volem recordar al poeta, tot i que el millor homenatge serà el de llegir tots els poemes del llibre.

Jordi Gebellí i Puig, el poeta defensor de la llengua, el poeta del silenci i de la solitud, el poeta enamorat de la natura..., adéu-siau.

L'expresident contemplant el Ton i la Pineda i els Xiquets del Serrallo aixecant un tres de sis sense pinya

Enguany hi va ser present l'ex-President de la Generalitat de Catalunya, Jordi Pujol, i també l'ex-Alcalde i ex-Conseller, J.M. Pujals. Fet que va provocar murmuris de diferent to.

de la Segregació

cercaviles i audicions de gralles, l'acte central va ser el bateig d'un gegantó, o per ser més exactes, d'una gegantona: la "Gralleta", figura del seguici popular pensada i construida per a ser portada per nens. El bateig de la "Gralleta" tingué lloc a la Torre Vella com acte previ al parlament commemoratiu de la festa del 30 d'octubre, a càrrec de l'Alcalde i amb l'assistència de la corporació municipal en ple. Els padrins de la "Gralleta" van ser la regidora de festes, Isabel Aguilera, i el regidor de cultura, Pedro Granados.

Atenció destacada mereix la tercera edició del Premis 30 d'Octubre a la creativitat infantil i juvenil, organitzats per la regidoria de cultura. Més de sis-cents nens i joves dels centres educatius de Salou hi van participar, massiva participació que en algun moment de l'acte va arribar a desbordar els organitzadors. El repartiment de premis tingué lloc al TAS el divendres dia 29, amb l'aforament complert, i les obres gràfiques (fotografies i dibuixos) més destacades han quedat exposades al passadís que uneix ell TAS amb el Centre Cívic i l'Escola de Música.

La Colla de Gegants de Salou compta amb un nou membre, una gegantona, la "Gralleta"

Aragó és protagonista del "Dia de les Comunitats Autònomes" de Salou

El passat dissabte dia 9 d'octubre, a la plaça de les Comunitats Autònomes de Salou, la coneguda popularment com "plaça blava" del passeig de Jaume I, tingueren lloc els actes de la tercera edició del "Dia de les comunitats Autònomes". Seguin l'ordre dictat per l'alfabet, enguany la comunitat convidada ha estat l'Aragó, tan vinculada a Salou en el passat i en el present. La regidoria de festes de l'ajuntament de Salou va elaborar un interessant programa d'actuacions, seguit per un nombrós públic, en el què van participar el "Ballet Español de Ma Carmen Fraga", el grup d'animació "Cia Gog i Magog", el grup de dansa contemporània i acrobàcia "Cia Encants", així com el "Grupo Folklórico Jaime I" de la Asociación Cultural Aragonesa en Salou.